

Stadtteilsteckbrief Stolzenfels 2025

KoStatIS – Koblenzer Statistisches Informations-System

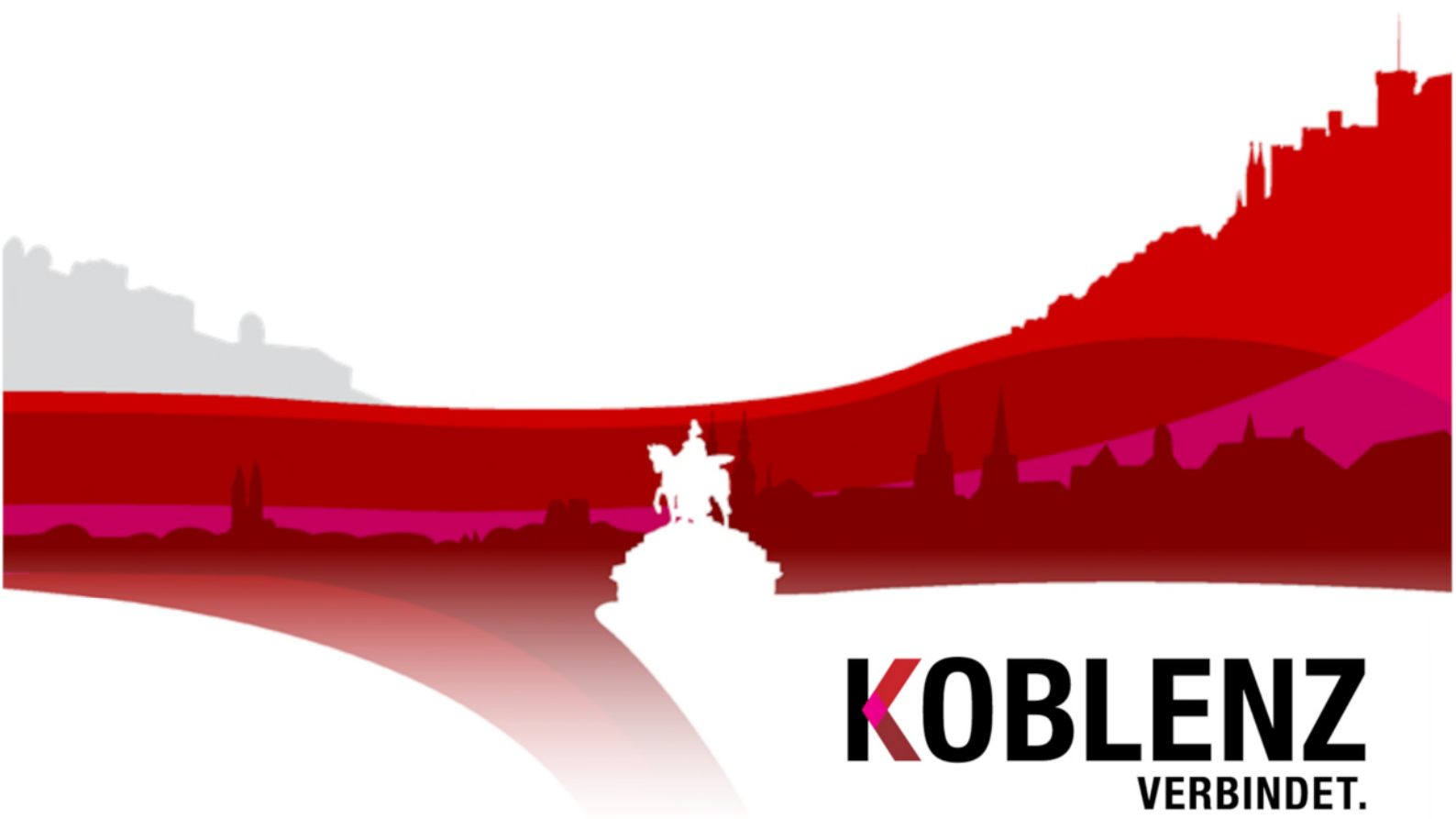

KOBLENZ
VERBINDET.

Stadtteilsteckbrief

Stolzenfels 2025

Aktualisierungsstand: 31.03.2026

Stadt Koblenz
Der Oberbürgermeister
Kommunalstatistik und Stadtforschung

Statistischer
Auskunftsdienst:

Tel: (0261) 129-1244

E-Mail: Statistik@stadt.koblenz.de

Internet: www.statistik.koblenz.de

Newsletter: www.newsletter.koblenz.de

Zeichenerklärung: - Angabe gleich Null
0 Zahl ist kleiner als die Hälfte der verwendeten Einheiten
. Zahlenwert ist unbekannt oder geheim zu halten
... Angabe lag bei Redaktionsschluss noch nicht vor
() Aussagewert ist eingeschränkt, da der Zahlenwert statistisch unsicher ist
r berichtigte Angabe
p vorläufige Zahl
s geschätzte Zahl
* Angabe kommt aus sachlogischen Gründen nicht in Frage

Aus rein pragmatischen Gründen - Verständnis und bessere Lesbarkeit - wird auf eine explizite Unterscheidung der Schreibweisen nach dem Geschlecht verzichtet und in der Regel die männliche Schreibform gewählt.

Publikation: Mai 2026

Bezug: Die Publikationen der Kommunalen Statistikstelle sind nur digital erhältlich und im Internet unter www.statistik.koblenz.de zu finden.

Nachdruck, auch auszugsweise, nur mit Quellenangabe gestattet

© Stadt Koblenz, 2026
Postfach 20 15 51
56015 Koblenz

Inhaltsverzeichnis

1 Aufbau und Inhalt des Stadtteilsteckbriefs	3
2 Aufbau der Steckbriefstabellen	4
3 Verzeichnis der Steckbriefstabellen.....	5
3.1 Demographische Strukturdaten.....	6
3.2 Strukturelle Zusammensetzung nach Privathaushalten.....	8
3.3 Natürliche und raumbezogene Bevölkerungsbewegungen	10
3.4 Wohnraumstrukturen	12
3.5 Arbeitsmarkt und Soziales.....	14
3.6 Nahversorgung: Anschlussquoten an infrastrukturelle Angebote im Stadtgebiet.....	16
3.7 Wahlergebnisse.....	18
4. Stadtteilprofil im graphischen Überblick	21
Stadtteilprofil Teil 1: Demographie	22
Stadtteilprofil Teil 2: Soziales, Nahversorgung, Wahlbeteiligung.....	23
5. Verzeichnis der Adressenbereiche des Stadtteiles	24

1 Aufbau und Inhalt des Stadtteilsteckbriefs

Das Raumbezugssystem der kleinräumigen Gliederung der Stadt Koblenz teilt das Stadtgebiet in 30 Stadtteile ein. Die Bandbreite der Einwohnerzahlen – der kleinste Stadtteil (Stolzenfels) zählt rund 370 Einwohner, der größte (Metternich) mehr als das 25-fache davon – ist nur ein Beispiel für das große Spektrum unterschiedlicher demographischer, wohnräumlicher oder sozioökonomischer Strukturen und Lebensbedingungen, das diese Gebietseinheiten innerhalb der Stadt aufspannen.

Eine der zentralen Aufgaben der großstädtischen Kommunalstatistik ist es, die planenden und steuernden Instanzen des Gemeinwesens durch qualifizierte Informationsdienstleistungen dabei zu unterstützen, ihre Aufgaben in bestmöglicher Kenntnis der Gegebenheiten und der Erfordernisse wahrzunehmen. Der räumlich differenzierte Blick auf die Stadtteile oder anderweitig abgegrenzte Einheiten (z.B. Grundschulbezirke, Stimmbezirke, Programmgebiet Sozial Stadt) ist hierbei von ganz besonderer Bedeutung. Im Verbund der amtlichen Statistik mit dem Statistischen Amt der EU (Eurostat), dem Statistischen Bundesamt und den Statistischen Landesämtern ist es der Kommunalstatistik vorbehalten, die räumliche Informationsebenen „unterhalb der Gemeindegrenze“ zu bedienen.

Kleinräumige Differenzierungen und Stadtteilvergleiche z.B. bezüglich demographischer Strukturen, Nahversorgungsangebote, Arbeitslosigkeit oder Wohnbautätigkeit sind demnach prägende Elemente im Koblenzer Statistischen Informationssystem (KoStatIS) und in den darauf aufbauenden Routineberichterstattungen wie dem Statistischen Jahrbuch, dem Quartalsbericht oder dem monatlichen Bevölkerungsbericht. Im Gegensatz zu dieser themenspezifischen Perspektive der kleinräumigen Differenzierung stellt der hier vorliegende Stadtteilsteckbrief den Stadtteil als Einheit, die es auf der Basis statistischer Kennzahlen „steckbrieflich“ und dennoch möglichst umfassend zu beschreiben gilt, in den Vordergrund. Kernstück sind sieben Steckbrieff Tabellen zu den Themen (1) Demographische Struktur, (2) Struktur der Privathaushalte, (3) Bevölkerungsbewegungen, (4) Wohnraumstruktur, (5) Arbeitsmarkt und Soziales, (6) Nahversorgung und (7) Wahlergebnisse. Der allgemeine Aufbau der Steckbrieff Tabellen wird im nachfolgenden Kapitel beschrieben. Insgesamt werden pro Stadtteil und Berichtsjahr über 150 verschiedene Merkmalswerte und Kennzahlen aus den genannten Themenbereichen ausgewiesen. Damit stellt der Stadtteilsteckbrief ein umfassendes, laufend aktuell gehaltenes statistisches Nachschlagewerk für alle am jeweiligen Stadtteil Interessierten dar. Ergänzend zu den Steckbrieff Tabellen informieren graphische Stadtteilprofile mit einer Auswahl von 30 unterschiedlichen Merkmalswerten und Kennzahlen in kompakter Form über Besonderheiten im Vergleich zu den anderen Stadtteilen.

2 Aufbau der Steckbriefstabellen

Datenverfügbarkeit vorausgesetzt wird für jedes Merkmal eine Zeitreihe der fünf letzten Jahre ausgewiesen.

Stolzenfels		Bestand					Mittelwert	Tendenz	Stadtteilvergleich
		2021	2022	2023	2024	2025	2021-2024	2025	2025
Einwohner (HWS)		392	388	390	379	392	387	↗	●
nachr.: Nebenwohnsitz	Anzahl	8	7	7	6	6	7	↓	
darunter Frauen	%	49,5	50,3	50,8	49,9	49,5	50,1	↘	●●

Die Veränderungstendenzen des aktuellsten Berichtsjahres im Vergleich zum Mittelwert der Vorjahre der Berichtsreihe werden in der auf die Merkmalswerte folgenden Tabellenspalte symbolisch durch Pfeile dargestellt:

- ↑ starke Zunahme
- ↗ mäßige Zunahme
- gleichbleibende Tendenz
- ↘ mäßige Abnahme
- ↓ starke Abnahme

Aufgrund der sehr unterschiedlichen Wertespektren der einzelnen Merkmale, ist es nicht sinnvoll einheitliche Schwellenwerte der prozentualen Veränderung eines Wertes für die Zuweisung des jeweiligen Symbolpfeils zu definieren. Je nach Merkmal werden daher unterschiedliche, nicht im Einzelnen ausgewiesene Schwellenwerte zu Grunde gelegt.

Von besonderer Bedeutung für die „steckbriefliche“ Beschreibung eines Stadtteils ist der Aspekt des Stadtteilvergleichs. Wie ist die Ausprägung eines bestimmten Merkmals im Stadtteil X gegenüber den anderen 29 Stadtteilen von Koblenz einzuordnen? Um diese Frage anschaulich und kompakt zu beantworten, findet das statistische Konzept der Quantile Verwendung. Für jedes vergleichsrelevante Merkmal wird eine Rangfolge über alle 30 Stadtteile erstellt. Die Rangfolge vom höchsten zum niedrigsten Wert wird in fünf gleichgroße – also jeweils sechs Stadtteile umfassende – Gruppen (=Quintile) unterteilt. Das erste Quintil enthält die Stadtteile mit den sechs höchsten Werten des jeweils betrachteten Merkmals, das fünfte Quintil die Stadtteile mit den niedrigsten Werten. Die Zuordnung des jeweiligen Quintils je Stadtteil und Merkmal wird wiederum symbolisch durch Punkte dargestellt:

- unter allen 30 Stadtteilen zählt der Wert zu den 6 niedrigsten (5.Quartil)
- Stadtteil nimmt in der Rangfolge eine Position zwischen 19 und 24 ein (4. Quintil)
- Stadtteil nimmt in der Rangfolge eine Position zwischen 13 und 18 ein (3. Quintil)
- Stadtteil nimmt in der Rangfolge eine Position zwischen 7 und 12 ein (2. Quintil)
- unter allen 30 Stadtteilen zählt der Wert zu den 6 höchsten (1.Quartil)

Drei Punkte entsprechen nach diesem Konzept also einem durchschnittlichen Wert. Liegt der jeweilige Merkmalswert (weit) unter Durchschnitt, wird dies durch zwei bzw. einen Punkt visualisiert, während vier bzw. fünf Punkte einer (weit) überdurchschnittlichen Ausprägung des Merkmals im Stadtteilvergleich entsprechen.

3 Verzeichnis der Steckbrieff Tabellen

- 3.1 Demographische Strukturdaten
- 3.2 Strukturelle Zusammensetzung nach Privathaushalten
- 3.3 Natürliche und raumbezogene Bevölkerungsbewegungen
- 3.4 Wohnraumstrukturen
- 3.5 Arbeitsmarkt und Soziales
- 3.6 Nahversorgung: Anschlussquoten an infrastrukturelle Angebote
- 3.7 Wahlergebnisse

3.1 Demographische Strukturdaten

Datenquellen

(1) Statistikdatenabzug aus dem kommunalen Melderegister zum 31.12. des Jahres

Personenkreis

Die demographischen Basisdaten beziehen sich ausschließlich auf die mit Haupt- oder alleinigen Wohnsitz in Koblenz registrierte Bevölkerung. Die Einwohner mit Nebenwohnsitz werden nachrichtlich ausgewiesen.

Hinweise zu den Merkmalen und Merkmalswerten

Bevölkerung mit Migrationshintergrund

Zur Bestimmung des Migrationshintergrundes wird in Koblenz das Programm MigraPro eingesetzt. Zur Bevölkerung mit Migrationshintergrund zählen neben den Einwohnern mit ausländischer Staatsbürgerschaft auch Deutsche, die im Ausland geboren sind (ohne Kriegsflüchtlinge) oder eingebürgert wurden bzw. neben der deutschen eine weitere Staatsangehörigkeit besitzen. Für die unter 18-jährigen Kinder wird ggf. der Migrationshintergrund der Eltern bzw. eines Elternteils übernommen (= familiärer Migrationshintergrund). Eine Verknüpfung über mehr als zwei Generationen ist dagegen nicht möglich.

Familienstand

Die prozentuale Zusammensetzung der Bevölkerung nach dem Familienstand bezieht sich auf die Einwohner im Alter von mindestens 18 Jahren. Personen ohne Angabe zum Familienstand werden der Kategorie „ledig“ zugeordnet.

Altersstrukturelle Kennzahlen

Neben der Aufgliederung in 13 Altersgruppen sollen spezifische altersstrukturelle Kennzahlen über den Altersaufbau und die Alterungsdynamik im Stadtteil Aufschluss geben. Das Durchschnittsalter entspricht dem arithmetischen Mittel.

Jugendquotient = Zahl der unter 20-jährigen je 100 20- bis unter 65-jährige

Altenquotient = Zahl der mindestens 65-jährigen je 100 20- bis unter 65-jährige

Greying Index = Zahl der mindestens 80-jährigen je 100 60- bis unter 80-jährige

Wohndauer

Die Zusammensetzung der Bevölkerung nach der bisherigen Wohndauer in Koblenz ist ein Indikator für die Stadt- bzw. Quartiersbindung der Bewohner. Berücksichtigt werden bei der Berechnung nur die Einwohner im Alter von mindestens 18 Jahren.

I Demographische Strukturdaten

Stolzenfels		Bestand					Mittelwert 2021-2024	Tendenz 2025	Stadtteil- vergleich 2025
		2021	2022	2023	2024	2025			
Einwohner (HWS)		392	388	390	379	392	387	↗	●
nachr.: Nebenwohnsitz	Anzahl	8	7	7	6	6	7	↓	
darunter Frauen	%	49,5	50,3	50,8	49,9	49,5	50,1	↘	●●
nach Migrationshintergrund									
Deutsche ohne Migrationshgr.		290	281	267	259	253	274	↓	
Deutsche mit Migrationshgr.	Anzahl	45	41	55	54	67	49	↑	
Ausländer		57	66	68	66	72	64	↑	
Bevölkerung mit Migrationshgr.	%	26,0	27,6	31,5	31,7	35,5	29,2	↑	●●●●
nach Familienstand (Bevölkerung im Alter von mind. 18 Jahren)									
ledig		28,9	30,1	29,3	27,7	27,7	29,0	↘	●
verheiratet	%	50,0	49,6	51,0	52,7	52,2	50,8	↗	●●●●
verwitwet		9,8	10,1	9,4	8,6	10,0	9,5	↗	●●●●●
geschieden		11,3	10,1	10,3	11,0	10,0	10,7	↘	●●●●
nach Altersgruppe von ... bis unter ... Jahre									
0 bis 3		9	8	7	6	6	8	↘	
3 bis 6		6	8	7	5	9	7	↑	
6 bis 11		10	16	12	12	15	13	↗	
11 bis 15		13	16	17	15	11	15	↓	
15 bis 18		8	5	6	5	12	6	↑	
18 bis 25		21	20	22	18	18	20	↘	
25 bis 35	Anzahl	37	37	42	40	42	39	↗	
35 bis 45		41	41	47	57	56	47	↑	
45 bis 55		56	47	41	39	43	46	↘	
55 bis 65		59	58	62	58	58	59	→	
65 bis 75		60	61	60	56	51	59	↘	
75 bis 85		52	50	46	48	49	49	→	
85 und älter		20	21	21	20	22	21	↗	
Altersstrukturelle Kennzahlen									
Durchschnittsalter		50,7	50,1	49,8	50,2	49,2	50,2	↘	●●●●●
Jugendquotient		25,6	28,0	24,1	22,6	25,6	25,1	↗	●●
Altenquotient		63,8	66,0	59,9	59,6	56,7	62,3	↓	●●●●●
Greying Index		40,7	43,6	39,8	39,3	38,0	40,9	↓	●●●●
nach Wohndauer in Koblenz (Bevölkerung im Alter von mind. 18 Jahren)									
Zuzug vor höchstens 3 Jahren		12,7	16,1	16,4	16,1	15,9	15,3	↗	●●●●
Zuzug vor mind. 25 Jahren	%	32,1	31,9	36,7	32,4	32,7	33,3	↘	●●●●●
Wohnhaft in Koblenz seit Geburt		15,0	14,9	14,4	16,1	13,0	15,1	↓	●●
nach Konfessionszugehörigkeit									
katholisch		45,2	44,3	38,7	37,5	35,2	41,4	↓	●●●
evangelisch	%	14,5	13,1	13,3	13,7	11,5	13,7	↓	●
sonstige		9,2	8,0	8,2	7,7	8,7	8,3	↗	●●●●
keine oder kein Eintrag		31,1	34,5	39,7	41,2	44,6	36,6	↑	●●●●

3.2 Strukturelle Zusammensetzung nach Privathaushalten

Datenquellen

(1) Statistikdatenabzug aus dem kommunalen Melderegister zum 31.12. des Jahres

Personenkreis

Der Personenkreis bezieht sich ausschließlich auf alle Bewohner von Privathaushalten, deren Haushaltsvorstand mit Haupt- oder alleinigem Wohnsitz in Koblenz registriert ist. Bewohner von Anstalten und Wohnheimen sind nicht berücksichtigt.

Hinweise zu den Merkmalen und Merkmalswerten

Privathaushalte

Die Zuordnung der registrierten Personen zu gemeinsam lebenden und wirtschaftenden Privathaushalten erfolgt auf der Basis des Haushaltgenerierungsverfahren HHGEN. Dieses wertet zahlreiche im Melderegister erfasste Hilfsmerkmale als Indikatoren für die Zusammengehörigkeit von Personen im Rahmen eines mehrstufigen Zuordnungsverfahrens aus. Eine eindeutige Feststellung der Zahl und der Struktur der Privathaushalte auf der Basis des Melderegisters ist nicht möglich.

Alleinerziehende

Wenn nur eine erwachsene Bezugsperson gemeinsam mit mindestens einem minderjährigen Kind in einem Privathaushalt zusammengefasst ist, wird dieser als „Alleinerziehend“ typisiert.

II Strukturelle Zusammensetzung nach Privathaushalten

Stolzenfels		Bestand					Mittelwert 2021-2024	Tendenz 2025	Stadtteil- vergleich 2025
		2021	2022	2023	2024	2025			
Privathaushalte (HWS)									
nachr.: Nebenwohnsitz	Anzahl	215	207	210	204	210	209	→	●
		3	3	3	3	3	3		
nach Anzahl der Personen									
Einpersonenhaushalte	Anzahl	104	101	100	96	99	100	→	
	%	48,4	48,8	47,6	47,1	47,1	48,0	→	●●●
Zw eipersonenhaushalte		70	67	67	68	63	68	↘	
Dreipersonenhaushalte	Anzahl	27	23	29	25	31	26	↑	
Vierpersonenhaushalte u.m.		14	16	14	15	17	15	↑	
Bew ohner je 100 Privathaushalte	Anzahl	179	181	181	180	184	180	↗	●●
Haushalte mit Kindern unter 18 Jahren									
insgesamt	Anzahl	23	25	28	25	29	25	↑	
...bezogen auf alle Haushalte	%	10,7	12,1	13,3	12,3	13,8	12,1	↗	●
nach Anzahl der Kindern unter 18 Jahren									
eins	Anzahl	13	13	16	15	12	14	↓	
zw ei und mehr		10	12	12	10	17	11	↑	
darunter									
Alleinerziehende	Anzahl	4	7	9	6	7	7	↗	
... bezogen auf alle Hh. mit Kindern	%	17,4	28,0	32,1	24,0	24,1	25,4	↘	●●●
Seniorenhaushalte nach dem Alter des jüngsten Mitglieds									
insgesamt	Anzahl	83	82	83	79	83	82	→	
...bezogen auf alle Haushalte	%	38,6	39,6	39,5	38,7	39,5	39,1	→	●●●●●
davon jüngstes Mitglied im Alter von...									
60 bis 74 Jahre	Anzahl	48	45	46	42	43	45	↘	
älter als 75 Jahre		35	37	37	37	40	37	↗	
Junge Haushalte (ältestes Mitglied unter 35 Jahre)									
insgesamt	Anzahl	30	29	30	26	29	29	→	
... bezogen auf alle Haushalte	%	14,0	14,0	14,3	12,7	13,8	13,7	→	●
darunter									
Einpersonenhaushalte	Anzahl	26	22	19	17	19	21	↘	
Mehrpersonenhaushalte		4	7	11	9	10	8	↑	
Zusammensetzung der Mehrpersonenhaushalte nach Migrationshintergrund der Mitglieder									
kein Mitglied mit Migrationshintergrund	Anzahl	73	71	69	66	63	70	↘	
mindestens ein Mitglied mit Migh.		38	35	41	42	48	39	↑	
... bez.auf alle Mehrpersonenhaushalte	%	34,2	33,0	37,3	38,9	43,2	35,9	↑	●●●●
Mehrpersonenhaushalte mit Migrationshintergrund									
alle Mitglieder mit Migrationshintergrund	Anzahl	16	18	26	25	30	21	↑	
gemischte Zusammensetzung		22	17	15	17	18	18	→	
... bezogen auf alle Mehrpersonen-Haushalte mit Migranten	%	57,9	48,6	36,6	40,5	37,5	45,9	↓	●●●

3.3 Natürliche und raumbezogene Bevölkerungsbewegungen

Datenquellen

- (1) Statistikdatenabzug aus dem kommunalen Melderegister für den Bewegungszeitraum 1.1. bis 31.12. des Jahres

Personenkreis

Die Daten beziehen sich ausschließlich auf die mit Haupt- oder alleinigen Wohnsitz in Koblenz registrierte Bevölkerung.

Hinweise zu den Merkmalen und Merkmalswerten

Kalendarische Zuordnung der registrierten Bewegungen

Entscheidend für die Zuordnung einer im Meldewesen registrierten Bewegung (z.B. Wegzug einer Person) zu einem bestimmten Kalenderjahr ist das Datum, an dem diese Bewegung bestandsrelevant wurde. Bei einem Wegzug beispielsweise also das Jahr, in dem die weggezogene Person erstmals nicht mehr im Bevölkerungsbestand geführt worden ist – unabhängig davon, wann die Bewegung tatsächlich stattgefunden hat. Insbesondere bei Umzügen liegen oft Monate zwischen dem tatsächlichen Datum des Umzugs (= Aktionsdatum) und dem Datum der Meldung resp. der Erfassung im Register. Die Verwendung des Meldedatums an der Stelle des Aktionsdatums ermöglicht eine zeitnahe Auswertung der Bewegungsdaten ohne spätere Datenrevisionen.

Verwendung von Raten

Um eine bessere Vergleichbarkeit der Bevölkerungsbewegung in unterschiedlich großen Stadtteilen zu ermöglichen, werden neben den absoluten Fallzahlen jeweils Raten angegeben. So werden die Geburtenzahlen auf 1.000 Frauen im gebärfähigen Alter bezogen, die Zahl der Sterbefälle auf 1.000 Einwohner insgesamt im Bevölkerungsbestand des Stadtteils.

Nahwanderungen

Wanderungsverflechtungen mit den umliegenden Landkreisen (Mayen-Koblenz, Rhein-Hunsrück, Rhein-Lahn, Westerwald und Neuwied/Rhein) sowie innerstädtische Umzüge werden unter den primär vom Faktor Wohnen motivierten Nahwanderungen subsummiert.

Attraktivitätsquotient

Der Anteil eines Stadtteils an allen Zuwanderungen nach Koblenz von außerhalb in Relation zu dessen Anteil am Koblenzer Bevölkerungsbestand wird als Attraktivitätsquotient (für Zuwanderer) bezeichnet. Werte größer 1 indizieren einen überproportional großen Anteil des Stadtteils an der gesamten Zuwanderung.

Mobilitätsindex

Der Mobilitätsindex berechnet sich aus der Summe aller Wanderungen über die Stadtgrenze und innerstädtischen Umzüge je 1.000 Einwohner im Bestand und Jahr. Ein hoher Wert des Mobilitätsindex indiziert eine relativ geringe Quartiersbindung zum Stadtteil.

III Natürliche und raumbezogene Bevölkerungsbewegungen

Stolzenfels		Bewegungen					Mittelwert 2021-2024	Tendenz 2025	Stadtteil- vergleich 2025
		2021	2022	2023	2024	2025			
Natürliche Bevölkerungsbewegungen									
Geburten	Anzahl	1	4	2	-	4	2	→	
... bezogen auf 1000 Frauen im Alter zwischen 15 und 45 Jahren	%	20,0	83,3	35,7	-	63,5	34,8	↑	●●●●●
Sterbefälle	Anzahl	8	8	4	5	7	6	→	
... bezogen auf 1000 Einw ohner	%	20,4	20,6	10,3	13,2	17,9	16,1	↗	●●●●●
Geburtensaldo	Anzahl	- 7	- 4	- 2	- 5	- 3	- 5	→	
... bezogen auf 1000 Einw ohner	%	- 17,9	- 10,3	- 5,1	- 13,2	- 7,7	- 11,6	↗	●
Raumbezogene Bevölkerungsbewegungen									
Zuwanderungen	Anzahl	53	71	41	28	45	48	→	
<i>davon</i>									
von außerhalb der Stadt	Anzahl	30	50	29	21	35	33	→	
... Anteil an allen Zuw anderungen von außen nach Koblenz	%	0,4	0,5	0,3	0,2	0,4	0,3	→	●
... Attraktivitätsquotient Zuw anderung		1,0	1,4	0,9	0,7	1,2	1,0	→	●●●●●
<i>darunter</i>									
aus dem Umland	Anzahl	13	12	12	13	16	13	→	
außerhalb von Rheinland-Pfalz	Anzahl	16	16	6	5	18	11	→	
Zuzüge aus anderen Stadtteilen	Anzahl	23	21	12	7	10	16	→	
... Anteil an allen Zuw anderungen	%	43,4	29,6	29,3	25,0	22,2	31,8	↓	●
Abwanderung	Anzahl	42	74	37	38	29	48	↘	
<i>davon</i>									
über die Stadtgrenze	Anzahl	33	55	29	22	18	35	↘	
... bezogen auf 1.000 Einw ohner	%	84,2	141,8	74,4	58,0	45,9	89,6	↓	●
<i>darunter</i>									
ins Umland	Anzahl	23	35	8	12	10	20	→	
außerhalb von Rheinland-Pfalz	Anzahl	9	9	20	8	8	12	→	
Wegzüge in andere Stadtteile	Anzahl	9	19	8	16	11	13	→	
... Anteil an allen Wegzügen	%	21,4	25,7	21,6	42,1	37,9	27,2	↑	●●●●
Umzüge im Stadtteil	Anzahl	2	3	1	-	5	2	→	
... Anteil an allen Nahw anderungen	%	5,9	5,3	5,9	-	19,2	4,3	↑	●●●●
Wanderungssalden	Anzahl	+ 11	- 3	+ 4	- 10	+ 16	+ 1	↗	
... bezogen auf 1.000 Einw ohner	%	+28,1	-7,7	+10,3	-26,4	+40,8	+1,1	↑	●●●●●
<i>darunter</i>									
Nahw anderungen	Anzahl	+ 4	- 21	+ 8	- 8	+ 5	- 4	↗	
... bezogen auf 1.000 Einw ohner	%	+10,2	-54,1	+20,5	-21,1	+12,8	-11,1	↑	●●●●●
Mobilitätsindex									
Wanderungen und Umzüge insgesamt	Anzahl	97	148	79	66	79	98	↘	
... bezogen auf 1.000 Einw ohner	%	247	381	203	174	202	251	↓	●●
Saldo aller Bevölkerungsbewegungen									
Saldo insgesamt	Anzahl	+ 4	- 7	+ 2	- 15	+ 13	- 4	↗	
... bezogen auf 1.000 Einw ohner	%	+10,2	-18,0	+5,1	-39,6	+33,2	-10,6	↑	●●●●●

3.4 Wohnraumstrukturen

Datenquellen

- (1) Statistische Gebäudedatei der Stadt Koblenz zum 31.12. des Jahres
- (2) Statistikdatenabzug aus dem kommunalen Melderegister zum 31.12. des Jahres
- (3) Hochbauamt der Stadt Koblenz, Sachgebiet Wohnungsbauförderung

Hinweise zu den Merkmalen und Merkmalswerten

Plausibilisierung und Konsolidierung der Statistischen Gebäudedatei nach Abgleich mit den Ergebnissen der Gebäude- und Wohnungszählung 2022

Im Rahmen des Zensus 2022 wurde deutschlandweit auch eine Vollerhebung des Gebäude- und Wohnungsbestandes durchgeführt. Die Ergebnisse konnten zur Plausibilisierung und ggf. Korrektur der Statistischen Gebäudedatei verwendet werden. Größere Veränderungen in der Bestandsstruktur zum Stichtag 31.12.2024 gegenüber den Vorjahren sind in weiten Teilen auf diese Anpassungen zurückzuführen.

Wohngebäude und Wohnungen

Nicht berücksichtigt sind Wohnungen in Wohnheimen und Anstalten, sowie Wohngebäude, die seit mehr als fünf Jahren völlig unbewohnt sind

Bezugsgrößen Einwohner und Privathaushalte

Entsprechend der Abgrenzung der Wohngebäude und Wohnungen wird nur die Zahl der Einwohner, die mit Haupt- oder alleinigem Wohnsitz in Koblenz registriert sind und in Privathaushalten leben als Bezugsgröße zur Ermittlung wohnraumstruktureller Kennwerte verwendet.

Sozialer Wohnungsbau

Berücksichtigt sind nur öffentlich geförderte Mietwohnungen (ohne Wohnheime) mit Orientierung auf einkommensschwache Haushalte sowie Mietwohnungen mit vom Land erworbenen Belegungsrechten.

IV Wohnraumstrukturen

Stolzenfels		Bestand					Mittelwert 2021-2024*	Tendenz 2025	Stadtteil- vergleich 2025
		2021	2022	2023	2024*	2025			
Wohngebäude- und Wohnungsbestand									
Wohngebäude	Anzahl	133	132	131	130	131	132	→	●
Wohnungen	Anzahl	217	216	210	217	218	215	↗	●
Wohnungen in									
Ein- und Zweifamilienhäusern	Anzahl	145	144	144	139	140	143	↘	
... bezogen auf alle Wohnungen	%	66,8	66,7	68,6	64,1	64,2	66,5	↓	●●●●●
darunter in Gebäuden mit Baujahr vor 1948		33,6	33,3	34,3	29,5	29,4	32,7	↓	●●●●●
1949 bis 1976	%	27,2	27,3	28,1	27,6	27,5	27,6	→	●●●●●
1976 bis 2004	%	4,6	4,6	4,8	5,5	5,5	4,9	↗	●●
nach 2004	%	0,5	0,5	0,5	0,9	1,4	0,6	↗	●●
Mehrfamilienhäusern	Anzahl	72	72	66	78	78	72	↑	
... bezogen auf alle Wohnungen	%	33,2	33,3	31,4	35,9	35,8	33,5	↑	●
davon in Gebäuden mit Baujahr vor 1948		9,7	9,7	7,1	9,2	9,2	8,9	→	●●●
1949 bis 1976	%	19,4	19,4	20,0	24,0	23,9	20,7	↑	●●●
1976 bis 2004	%	1,4	1,4	1,4	1,4	1,4	1,4	→	●
nach 2004	%	2,8	2,8	2,9	1,4	1,4	2,4	↘	●
Wohnungen mit ... Räumen									
1 bis 2	Anzahl	7	7	7	16	16	9	↑	
3 bis 4	Anzahl	104	103	97	102	103	102	↗	
5 und mehr	Anzahl	106	106	106	99	99	104	↓	
Wohnraumstrukturelle Kennwerte									
Durchschnittliche Wohnfläche	m ²	95,8	95,9	96,7	97,3	97,4	96,4	→	●●●●
... je Einw ohner		54,1	55,2	53,4	57,4	54,9	55,0	→	●●●●
Einw ohner je 100 Wohnungen	Anzahl	177,0	173,6	181,0	169,6	177,5	175,3	↗	●●
Privathaushalte je 100 Wohnungen	Anzahl	99,1	95,8	100,0	94,0	96,3	97,2	→	●
Bestand Sozialer Wohnungsbau									
Wohnungen	Anzahl	-	-	-	-	-	-	→	●
... bezogen auf den gesamten Wohnungsbestand	%	-	-	-	-	-	-	→	●

* Korrektur der Fortschreibungsbasis auf Grundlage der Gebäude- und Wohnungszählung 2022

3.5 Arbeitsmarkt und Soziales

Datenquellen

- (1) Bundesagentur für Arbeit: Arbeitslose, SV-Beschäftigte am Wohnort und Empfänger von Grundsicherung nach SGB II (Achtung: Stichtag 30.06. des Jahres!!)
- (2) Sozialamt der Stadt Koblenz: Empfänger von Grundsicherung nach SGB XII
- (3) Statistisches Landesamt: Empfänger von Wohngeld (2022 noch keine Daten verfügbar!)
- (4) Statistikdatenabzug aus dem kommunalen Melderegister zum 31.12. des Jahres

Hinweise zu den Merkmalen und Merkmalswerten

Sozialversicherungspflichtig Beschäftigte am Wohnort

Die Beschäftigtenstatistik unterscheidet nach dem Wohnort- und dem Arbeitsortprinzip. Im Steckbrief ist die Zahl der SV-Beschäftigten ausgewiesen, die im jeweiligen Stadtteil ihren Hauptwohnsitz haben.

Arbeitslose nach Rechtskreisen

Arbeitslose im Rechtskreis des SGB III erhalten als Leistung der Arbeitslosenversicherung das so genannte Arbeitslosengeld I (ALG I). Arbeitslose, deren Anspruch auf ALG I erschöpft ist oder die die erforderlichen Anwartschaftszeiten nicht erfüllen erhalten die Grundsicherung für Arbeitssuchende (ALG II) als soziale Transferleistungen. Das Merkmal kann aufgrund massiv eingeschränkter Datenbereitstellung durch die BA ab 2018 nicht mehr ausgewiesen werden.

Arbeitslosenquoten auf Stadtteilebene...

... können nicht ermittelt werden, da die erforderliche Bezugsgröße (➔ Zahl aller zivilen Erwerbspersonen) unbekannt ist. Stattdessen wird eine Betroffenheitsquote ermittelt, die die Zahl der Arbeitslosen in Bezug zur Zahl der Einwohner im erwerbsfähigen Alter setzt. Die Kennzahl lässt kleinräumige Vergleiche der Betroffenheit zu, liegt aber systematisch unter der „wahren“ Arbeitslosenquote.

Empfänger und Bedarfsgemeinschaften nach SGB II

Neben den erwerbsfähigen Hilfebedürftigen erhalten auch die nicht erwerbsfähigen Hilfebedürftige (zu mehr als 95% Kinder und Jugendliche unter 15 Jahren) in den Bedarfsgemeinschaften der Grundsicherung für Arbeitssuchende Sozialgeld.

Empfänger und Bedarfsgemeinschaften nach SGB XII

Das SGB XII regelt u.a. die Grundsicherung im Alter und bei Erwerbsminderung. In der kleinräumigen Auflösung nach Stadtteilen sind nur Empfänger außerhalb von Einrichtungen (Wohnanstalten, Pflegeheime usw.) berücksichtigt.

Altersspezifische Betroffenheitsquoten im Bereich der Grundsicherung nach SGB II und SGB XII

Bezugsgröße zur Ermittlung der Betroffenheitsquoten nach Altersgruppen ist die in Privathaushalten lebende Bevölkerung mit Hauptwohnsitz in Koblenz. Die Zahl der Kinder und Jugendlichen unter 15 Jahren in der Grundsicherung entspricht der Zahl der nicht erwerbsfähigen Hilfeempfänger in den SGB II-Bedarfsgemeinschaften.

Aus Gründen des Datenschutzes stellt die Bundesagentur für Arbeit keine Daten für den Stadtteil Stolzenfels zur Verfügung. Die Angaben zu SV-Beschäftigten, Arbeitslosen und Grundsicherungsempfängern in Stolzenfels sind im Stadtteil Süd subsummiert.

3.6 Nahversorgung: Anschlussquoten an infrastrukturelle Angebote im Stadtgebiet

Datenquellen

- (1) Infrastrukturkataster der kommunalen Statistikstelle
- (2) Statistikdatenabzug aus dem kommunalen Melderegister zum 31.12. des Jahres

Hinweise zu den Merkmalen und Merkmalswerten

Anschlussquoten

Die Anschlussquote gibt an, wieviel Prozent der Bevölkerung eines Stadtteils Zugang zu einer bestimmten infrastrukturellen Einrichtung in fußläufig erreichbarer Entfernung haben. Demzufolge kann die Anschlussquote einen Wertebereich zwischen 0 und 100 annehmen. Die Berechnung erfolgt auf der Basis eines Geographischen Informationssystems (GIS), das es auch ermöglicht topographische oder verkehrstechnische Barrieren (z.B. Bahntrassen) zu berücksichtigen. Für Briefkästen, Filialen der Deutschen Post, Banken, Geldautomaten, die Lebensmittelgrundversorgung, Einrichtungen der Kindertagesbetreuung, Grundschulen, Apotheken, Allgemeinärzte sowie Zahnärzte wird ein Luftlinienradius von 500 m, für Bushaltestellen und Spielplätze ein Radius von 300 m um die jeweilige Einrichtung als Einzugsbereich definiert.

Altersgruppenspezifische Einrichtungen

Bei der Ermittlung der Anschlussquoten werden auch die altersspezifischen Besonderheiten der Nachfrage berücksichtigt. Bezugsgröße für die Ermittlung der Anschlussquote für Einrichtungen der Kindertagesbetreuung ist die Zahl der unter 6-jährigen Kinder, für Spielplätze (nur städtische) die Zahl der unter 14-jährigen Kinder und für Grundschulen die 6- bis 10-jährigen Kinder im Stadtteil.

Nahversorgungsindex NVI

Der Nahversorgungsindex beschreibt als gewichteter Mittelwert sämtlicher Anschlussquoten die Gesamtversorgung eines Stadtteils, die umso besser zu bewerten ist je höher der Wert des NVI liegt. Der NVI spannt ein Wertespektrum von 0 bis 100 auf. Die Gewichtungen sind nachfolgender Tabelle zu entnehmen:

Angebot	Gewichtung in Prozent
Bushaltestelle	20,0
Supermarkt	15,0
Arztpraxis	12,5
Apotheke	12,5
Städtischer Spielplatz	10,0
Kindertagesstätte	7,5
Grundschule	7,5
Zahnarztpraxis	5,0
Bank-/Sparkassenfiliale	2,5
Geldautomat	2,5
Filialen Dt. Post	2,5
Briefkästen	2,5
Summe	100,0

VI Nahversorgung: Anschlussquoten an infrastrukturelle Angebote

Stolzenfels	Stand					Mittelwert 2021-2024	Tendenz 2025	Stadtteilvergleich 2025
	2021	2022	2023	2024	2025			
Bushaltestelle			63,8	63,9	66,6			●
Supermarkt			-	-	-			●
Bank			-	-	-			●
Geldautomat			-	-	-			●
Post			-	-	-			●
Briefkästen			79,2	79,2	83,4			●●
Kindertagesstätte			42,9	54,5	73,3			●●●
städt. Spielplatz			43,9	35,5	48,7			●●
Grundschule			-	-	-			●
Apotheke			-	-	-			●
Arztpraxis			-	-	-			●
Zahnarztpraxis			-	-	-			●
NVI gewichtet			22,4	22,4	25,5			●

Hinweis: Aufgrund eines Methodenwechsels¹ in der Berechnung der fußläufigen Entfernung zum Berichtsjahr 2022 ist ein zurückblickender Zeitreihenvergleich nicht sinnvoll. In den kommenden Jahren wird die Zeitreihe wieder vervollständigt.

¹ s. Stadt Koblenz (2023): Nahversorgung in Koblenz – Einzugsbereiche über Routing realistischer berechnen.- KoStatIS-InfoBlatt (<https://www.koblenz.de/downloads/aemter-und-eigenbetriebe/statistikstelle/querschnitt/nahversorgungsbericht/2023-nahversorgung-in-koblenz-einzugsbereiche-ueber-routing-realistischer-berechnen.pdf?cid=3021>) (zuletzt geöffnet am 02.05.2023)

3.7 Wahlergebnisse

Datenquellen

(1) Amtliche Endergebnisse der Bundestags-, Landtags- und Stadtratswahlen

Hinweise zu den Merkmalen und Merkmalswerten

Verteilung der Stimmenanteile bei Bundestags- und Landtagswahlen

Ausgewiesen sind jeweils die Zweitstimmenanteile.

Kommunalwahlergebnis der FREIE WÄHLER

Die FREIE WÄHLER sind im Oktober 2018 aus der Wählergruppe Bürgerinitiative für Koblenz (BIZ) hervorgegangen. Das unter FREIE WÄHLER dargestellte Wahlergebnis bei der Kommunalwahl 2014 bezieht sich daher auf die damalige Wählergruppe BIZ.

VII Wahlergebnisse

Stolzenfels	Bundestag				Landtag				Stadtrat			
	2021	2025	Dif	Rang	2016	2021	Dif	Rang	2019	2024	Dif	Rang
Wahlberechtigte Anzahl	294	281	↘	•	305	294	↘	•	313	303	↘	•
Wahlbeteiligung %	77,6	82,9	↑	•••	77,7	66,3	↓	••••	67,7	65,7	↘	••••
Verteilung der gültigen Stimmen auf die Parteien												
CDU %	30,7	35,1	↗	•••••	30,8	31,1	→	••••	34,6	28,2	↓	•••
SPD	34,2	25,5	↓	•••••	35,9	36,8	→	•••••	25,3	23,0	↘	•••••
FDP	8,9	6,9	↘	•••••	8,4	5,7	↘	••••	4,6	5,6	→	•••••
GRUENE	12,9	8,2	↘	•	2,5	6,2	↗	•	9,5	7,6	↘	•
LINKE	2,2	3,9	↗	•	3,8	0,5	↘	•	1,8	3,4	↗	••••
AfD	6,2	16,0	↑	••••	13,9	8,3	↓	•••••	10,2	14,2	↗	•••••

4. Stadtteilprofil im graphischen Überblick

Das Stadtteilprofil soll einen schnellen Überblick über die Besonderheiten des Stadtteils im innerstädtischen Vergleich bieten. Dazu werden 30 besonders aussagekräftige Merkmale und Kennzahlen aus den sieben Steckbrieff Tabellen grafisch aufbereitet. Für jede der ausgewählten Variablen wird eine Rangfolge vom niedrigsten zum höchsten Wert über alle 30 Stadtteile gebildet. Dem im Steckbrief betrachteten Stadtteil wird die Position in dieser Rangfolge (Minimum=1, Maximum=30) für jede Variable als Rangzahl zugewiesen. Zum Zweck einer anschaulicheren Visualisierung werden die Rangzahlen auf ein Wertespektrum von - 100 (=kleinster im Stadtgebiet vorkommender Wert) bis + 100 (höchster Wert) transformiert und als Balkendiagramm dargestellt. Je größer der Betrag dieser normierten Rangzahl, desto stärker weicht die Ausprägung des jeweiligen Merkmals vom Durchschnitt aller Stadtteile ab.

Abweichend zu den Steckbrieff Tabellen beziehen sich die Auswertungen zum Themengebiet „Bevölkerungsbewegungen“ auf den Stützzeitraum der letzten drei Jahre, um eine größere Stabilität der Ergebnisse zu erzielen.

Stadtteilprofil Teil 1: Demographie

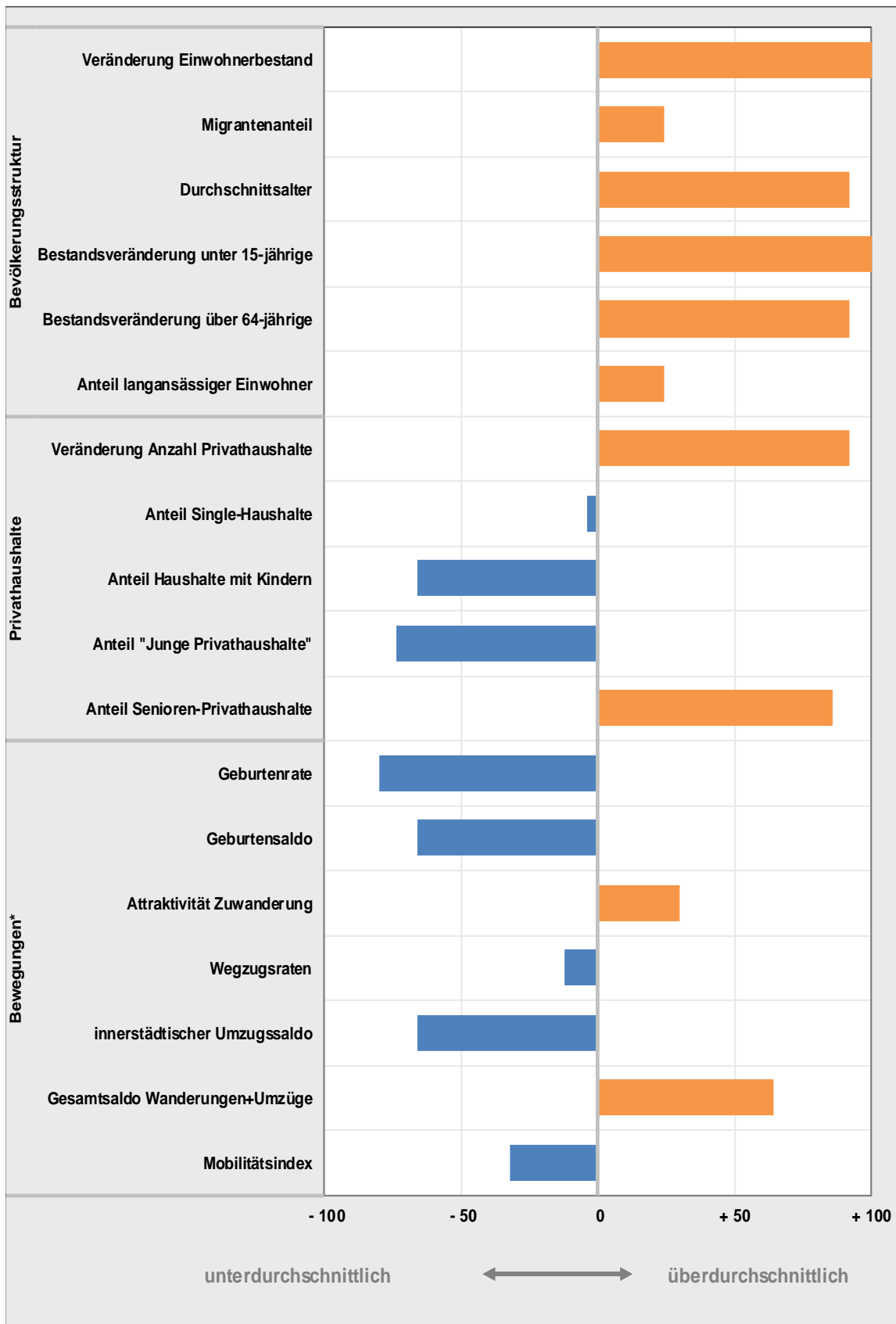

* Stützzeitraum für Raten- und Saldenberechnung: 2023 bis 2025

Stadtteilprofil Teil 2: Soziales, Nahversorgung, Wahlbeteiligung

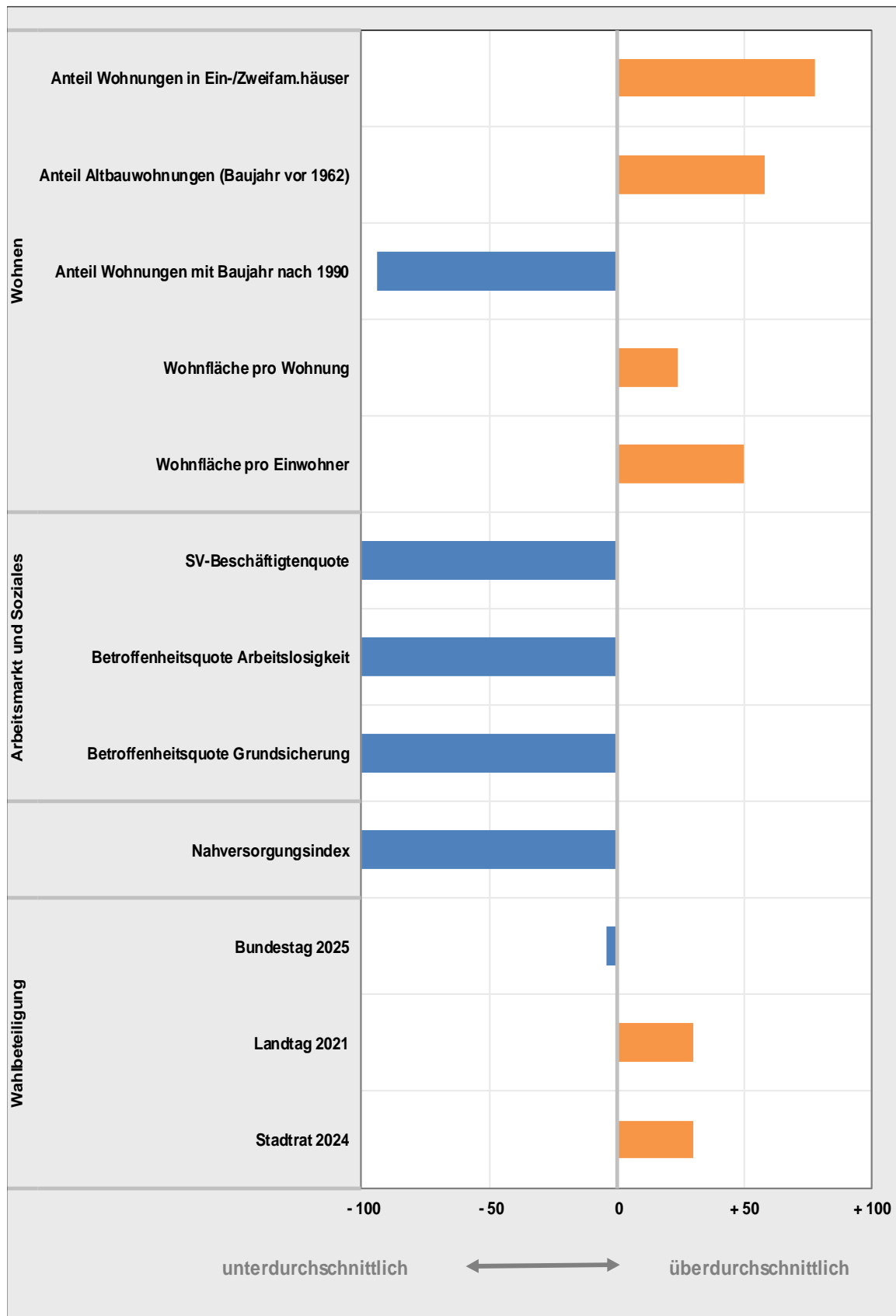

5. Straßen- und Adressverzeichnis

Stand: 31.12.2025

Straßenname	Hausnummerbereich				PLZ	Code	Stadtteil
	ungerade		gerade				
	von	bis	von	bis			
Am Lauxbach	1	3			56075	20	Stolzenfels
Am Schloßweg	1	3	2	2	56075	20	Stolzenfels
Am Siechhaustal	1	7	2	12	56075	20	Stolzenfels
An der Königsbach	21	27	2	20	56075	20	Stolzenfels
Auf dem Gesetz	1	7 a	2	8	56075	20	Stolzenfels
Brunnenstraße	1	45	10	64	56075	20	Stolzenfels
Jupp-Gauchel-Straße			10	14	56075	20	Stolzenfels
Kapellener Platz	1	7	2	8	56075	20	Stolzenfels
Rhenser Straße	1	77	2	100	56075	20	Stolzenfels
Schloßweg	1	11		10	56075	20	Stolzenfels
Waldweg	3	3	2	10	56075	20	Stolzenfels